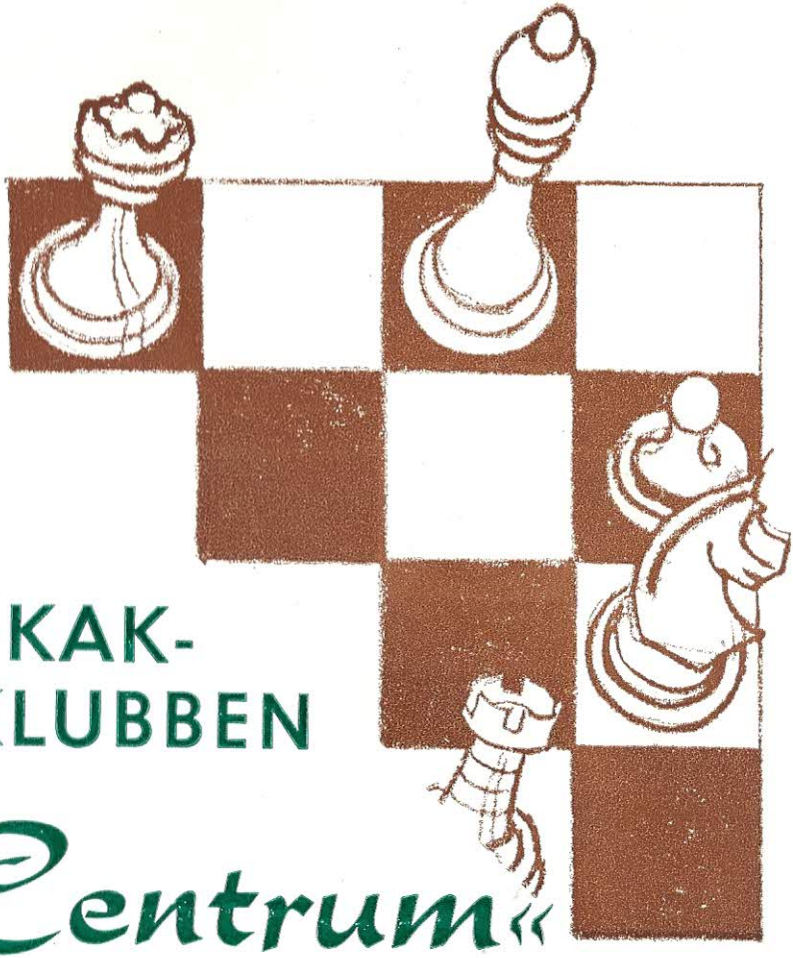

SKAK-KLUBBEN „Centrum"

1922 **50 år** 1972

SKAKKLUBBEN

»Centrum«

1922 - 1972

HANDELSTRYKKERIET · ESBJERG

SKAKKLUBBEN »CENTRUM« - ESBJERG
1922 - 1972

har bestået i 50 år, det er en lang årrække, og der er da også sket mangt og meget i disse år.

Arbejdernes Skakklub var klubbens navn fra starten i 1922, hvor dens formål var skakkens udbredelse blandt arbejderne, men tiderne er jo blevet anderledes. I dag er der ingen klasseforskel, så navnet betyder ikke så meget, og derfor fik den navneforandring i 1964, og kom til at hedde »Centrum«.

I de første 10 år var klubben tilsluttet D.S.U. I 1932 blev klubben indmeldt i Arbejdernes Skakforbund, det gik også godt i mange år, men efterhånden blev der færre klubber i A.S. og dermed mindre aktivitet, så den daværende bestyrelse så i 1964 ingen anden udvej end at melde sig ud af A.S. og ind i D.S.U., det har vi heller ikke fortrudt. Der er stor aktivitet inden for D.S.U., blandt andet er der en holdturnering, hvor der er hold for alle spillestyrker.

Vort bedste hold begyndte i A rækken, men det varede ikke længe, næste år rykkede vi op i M rækken, og året efter i III Division. Vi har også været i II. Division, men i år spiller vi i III. Division.

Jeg vil håbe, at »Centrum« vil bestå i mange, mange år endnu, så medlemmerne kan få glæde af skakspillet.

Verner Rexen.

Sådan begyndte det . . .

Skakspillere.

Alle Arbejdere, som vil være med til Dannelse af en Skakklub, bedes give Møde Tirsdag den 31. Oktbr., Aften Kl. 8, i Logen I. O. G. T., Norgesgade 23.

6828 „Flere Arbejdere".

Kopi af annonce fra Vestjyllands Socialdemokrat, fredag den 27. oktober 1922

Bestyrelsesmedlemmer gennem 50 år

Ved den stiftende generalforsamling, som fandt sted i Logen i Norgesgade d. 31. oktober 1922, blev J. Simonsen valgt som formand, som sekretær blev J. P. Jacobsen valgt og som kasserer valgtes V. Sørensen.

I de 50 år der er gået har der været 35 forskellige medlemmer af bestyrelsen og da nogle har haft mere end en post, er der ialt sket 49 ændringer i bestyrelsen. Nedenfor er alle bestyrelsesmedlemmerne opført med deres tiltrædelsesdato.

✡

Formænd:

31.10. 1922 J. Simonsen
24.11. 1926 P. Sørensen
2. 9. 1957 Alfred Pedersen
10. 9. 1962 Hans Nissen
28. 8. 1972 Verner Rexen

✡

Næstformænd:

30. 8. 1924 J. Jørgensen
25. 5. 1928 C. H. Jensen
30. 4. 1930 J. Jacobsen
29. 4. 1936 K. Lykke
12. 5. 1937 V. Carlsen
8. 3. 1948 Alfred Pedersen
2. 9. 1957 Gerhard Hansen
20. 3. 1961 Verner Rexen
28. 8. 1972 Hans Nissen

✡

Sekretærer:

31.10. 1922 J. P. Jacobsen
30. 8. 1924 M. P. Mathiesen
15. 8. 1928 Th. Pedersen
20. 8. 1930 H. Gahn
24. 8. 1932 Th. Pedersen
17. 3. 1937 K. Nielsen
31. 8. 1938 F. Lindberg
19. 8. 1939 A. Holm
28. 7. 1947 P. Holm
13. 9. 1948 Anton Nielsen
11. 9. 1950 F. Nissen
7. 9. 1953 Hans Nissen
10. 9. 1962 Chr. Christensen
9. 9. 1963 Alfred Pedersen
5. 9. 1966 Johs. Christensen
19. 2. 1969 Ingolf Nicolaisen
1. 9. 1969 Kaj Madsen

✡

Kasserer:

31.10. 1922 V. Sørensen
29. 8. 1923 H. Mørch
6. 5. 1925 A. Becher
5. 5. 1932 Elbæk Lauridsen
3. 5. 1933 A. Becher
16. 5. 1934 K. Lykke
29. 4. 1936 R. Vind
12. 5. 1937 E. A. Andersen
31. 8. 1970 Finn Larsen

Bestyrelsesmedlemmer:

30. 8. 1924 J. Sørensen
5. 5. 1926 P. Sørensen
24.11. 1926 V. Carlsen
8. 5. 1929 M. P. Mathiesen
12. 5. 1937 A. Becher
8. 4. 1941 Alfred Pedersen
8. 3. 1948 V. Carlsen
20. 3. 1961 Johs. Christensen
5. 9. 1966 Alfred Pedersen
5. 9. 1966 Jørgen Nygaard
28. 8. 1972 Boddy Rasmussen

DEN NUVÆRENDE BESTYRELSE:

Kaj Madsen Verner Rexen Finn Larsen
Hans Nissen Boddy Rasmussen

P. Sørensen

Formand fra 1926 - 1957

P. Sørensen har vel nok været den person der har haft størst betydning for klubben i de 50 år. Han blev valgt til formand i 1926 og bestred denne post til 2. september 1957, altså godt og vel 30 år.

P. Sørensen var en meget omhyggelig og pligtopfyldende personlighed, som alle respekterede. Han har i sin formandsperiode været udsat for lidt af hvert, bl. a. under og efter krigen, hvor det kneb med lokaleforholdene, men tilslutningen var fin, ca. 70 medlemmer.

Jeg husker tydelig de første bestyrelsesmøder jeg var med i, det begyndte i 1953, det var nærmest lidt af en fest aften, det blev som regel altid holdt om lørdagen, så vi kunne få et spil kort bagefter, og med P. Sørensens grundighed, kunne det godt blive ret sent med mødet, så det var tit henad de små timer vi kom hjem.

En af P. Sørensens store opgaver var vel nok Dansk Arbejder Skakforbunds påskestævne her i Esbjerg i 1955. Der var ikke noget tilskud fra forbundet, det økonomiske måtte den arrangerende klub selv klare, bl. a. ved salg af lodsedler, med det blev klaret fint, klubben fik vist endda et lille overskud.

Det var med beklagelse, da vi i 1964 ikke så anden udvej end at skifte fra Dansk Arbjejder Skakforbund til Dansk Skak Union. Det var imod P. Sørensens principper og han meldte sig omgående ud af klubben. Men én ting står fast, P. Sørensen vil blive husket og respekteret, som den mand, der vist nok har betydet mest for klubben.

Hans Nissen

ALFRED PEDERSEN

Formand i en vanskelig tid 1957 - 1962

Alfred Pedersen har været medlem af bestyrelsen siden 1941, deraf de fleste år som næstformand, så det faldt naturlig, da P. Sørensen trak sig tilbage i 1957, at det var Alfred Pedersen, der blev valgt til formand, han havde forøvrigt også fungeret som formand i en periode, da P. Sørensen var syg.

I Alfred Pedersens 5 årige periode som formand skete en rolig og støt udvikling i klubben, spillestedet var på det tidspunkt »Bygningen«. Det var i en tid hvor fjernsynet var ret nyt, og havde et vist tag i folk, det kunne mærkes, hvis der en klubaften var et godt program i fjernsynet. Det var også i Alfred Pedersens periode det gik tilbage for Dansk Arbejder Skakforbund, den ene klub efter den anden meldte sig ud, og det bekymrede ham meget. Tidligere var der klubber nok til både amtskredskampe, og hovedkredskampe, men efterhånden var der kun Fredericia tilbage indenfor hovedkredsen og kun 3-4 klubber vest for Storebælt.

Selv om Alfred Pedersens periode som formand ikke var så lang, tror jeg at måske har været den vanskeligste tid for en formand, men ingen kunne have klaret det bedre.

Hans Nissen

HANS NISSEN

Formand i 10 år 1962 - 1972

Jeg har fået til opgave at skrive et stykke om Hans Nissen i anledning af vores 50 års jubilæum.

Hans Nissen har været medlem af klubben i over 25 år, og de sidste 10 år som formand, og en bedre mand bliver det svært at få. Han passer sit job med stor omhu, det kan også ses af, at han har fået flere tillidsjobs såsom formand for byudvalget, hvor han lagde et stort stykke arbejde i påskestævnet, som vi jo var medarrangør af, og hvor hans faste hånd gjorde sit til, at det gik så godt som det gjorde. Han er også sekretær i 5. hovedkreds, også her er han kendt for sin gode orden. Han har orden i tingene, når vi har bestyrelsesmøder er han altid vel forberedt. Det er ikke få timer han bruger på skakkens vegne. Det går jo også ud over spillestyrken, hvor han i øjeblikket er nede i en bølgedal, men det bliver nok bedre, når han får bedre tid til selve skakspillet.

Verner Rexen

VERNER REXEN

Vor nye energibundt

Han blev medlem den 11. februar 1946 og valgt ind i bestyrelsen. I de mange år som næstformand har han været en uvuderlig hjælp, altid parat til at hjælpe når det kneb, så der er ingen tvivl om at formandsposten er kommet i de rigtige hænder, og vi har i øjeblikket den mest aktive bestyrelse, jeg kan mindes. Desuden har Verner Rexen mange andre jern i ilden. For klubben har han i mange år været i tuneringsudvalget og været kampleder ved divisionturneringen. Han blev for et halvt år siden valgt ind i hovedkredsbestyrelsen som kartoteksfører. Han har i mange år været med i byudvalget, og i de senere år tuneringsleder i Amts-og byturneringen, så det faldt ganske naturligt, da vi i år havde påskestævnet her i byen, at Verner Rexen blev turneringsleder for dette store arrangement, hvilket han også klarede til alles tilfredshed.

Hans Nissen

M. P. MATHIESEN

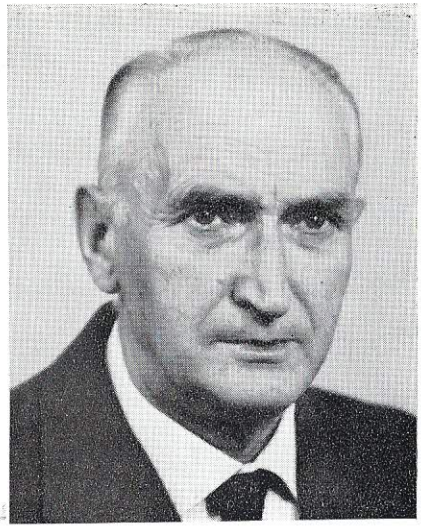

Turneringsleder næsten fra klubbens start

M. P. Mathiesen står som det ældste medlem af klubben.

Han har været medlem siden starten af klubben i 1922, og spiller stadig med i klubturneringen trods sine 77 år.

M. P. Mathiesen har betydet meget for klubben gennem alle disse år, med sit lune og altid gode humør, har han været med til at skabe gode forhold i klubben.

Der kunne næsten skrives en hel bog om alle hans tillidshverv for klubben.

Fra 1924 til 1928 var han sekretær og han har i flere perioder været i bestyrelsen.

Fra 1928, og vi håber stadigvæk i mange år endnu, har han været revisor.

De mest tidskrævende poster har M. P. Mathiesen nok haft som turneringsleder. For klubben har han været turneringsleder fra 1924 til 1956, det er over 30 år. I byturneringen har han også været turneringsleder i en lang årrække. Så vidt jeg kan se efter protokollerne startede det i 1930 og gik til 1956.

Jeg husker tydelig M. P. Mathiesen som turneringsleder fra den tid jeg startede i klubben. Når man kom hen til ham med resultatet fra et parti havde han altid en eller anden kommentar. Det betyder utrolig meget for en ny spiller, at han mærker turneringslederen følger med i hvad der sker.

M. P. Mathiesen er altid parat til at hjælpe, når det er nødvendigt, det gælder både gode råd, tryksager og meget mere.

Hans Nissen

E. A. ANDERSEN

en af de gode gamle medlemmer.

Han er mest kendt som kasserer for klubben gennem 32 år, han trak sig tilbage i 1970.

Foruden denne post var han også i mange år med i byudvalget, hvor han også har været turneringsleder. Ved påskestævnet her i byen i år fik han overrakt 5. hovedkreds hæderstegn, for sit arbejde for klubben gennem de mange år.

E. A. Andersen har foruden sit store arbejde i klubben, også altid været et stabil medlem. Han blev medlem i 1932, det var dette år Alfred Petersen og H. P. Madsen også blev medlemmer, så disse tre kæmper har 40 års jubilærums medlemsskab.

At Andersen er både stabil og en god skakspiller beviser hans 69 kampe på førsteholdet, og Andersen hæver sig stadig godt i klubben, hvor han trods sine 69 år stadig spiller i den højeste klasse.

Hans Nissen

3 GENERATIONER

ELIS MADSEN
HANS MADSEN
KAJ MADSEN

Det hører til sjældentheder i en klub, af den kan prale med at have haft 3 generationer som medlemmer, men det kan vi.

Elis Madsen og sønnen Hans Madsen, samt sønnesønnen Kaj Madsen, har været medlemmer i klubben, dog ikke samtidig.

I 1932 blev Elis Madsen og Hans Madsen medlemmer.

Hans Madsen var da kun 17 år, og klubbens yngste medlem. Han har med en afbrydelse på nogle få år, hvor han boede i København, være medlem siden.

Elis Madsen var medlem i 25 år.

I 1959 kom så 3. generation, Kaj Madsen, med i klubben, han var da kun 13 år Han er som alle jo ved, stadig medlem, og er en de mest aktive indenfor klubbens bestyrelse.

KLUBMESTRENE GENNEM 50 ÅR

1923 - 1972

Dette er listen over de 50 klubmestre i de første halve hundrede år. Den rummer ikke mindre end 22 forskellige mestre, hvoraf kun 6 er medlemmer idag. Disse 6 er M. P. Mathiesen, H. P. Madsen, A. Pedersen, E. A. Andersen, E. Ovesen og M. Nielsen.

H. P. Madsen har rekorden med 12 mesterskaber, derefter kommer A. Becker med 5 stykker og M. Nielsen ligeledes 5. Så har vi L. H. Frandsen med 4, K. Lykke med 3 og P. G. Jensen også 3. Med 2 mesterskaber har vi G. Andersen og A. Pedersen, de resterende 14 har hver 1 mesterskab.

KM.

1923 V. Sørensen	1948 L. H. Frandsen
1924 H. Mørch	1949 L. H. Frandsen
1925 T. H. Pedersen	1950 H. P. Madsen
1926 A. Becker	1951 H. P. Madsen
1927 A. Becker	1952 N. E. Nielsen
1928 M. P. Mathiesen	1953 H. P. Madsen
1929 A. Becker	1954 H. P. Madsen
1930 A. Becker	1955 H. P. Madsen
1931 P. Sørensen	1956 E. A. Andersen
1932 A. Becker	1957 A. Pedersen
1933 N. Sørensen	1958 H. P. Madsen
1934 K. Lykke	1959 P. G. Jensen
1935 K. Lykke	1960 P. G. Jensen
1936 K. Lykke	1961 P. G. Jensen
1937 G. Andersen	1962 H. P. Madsen
1938 G. Andersen	1963 H. P. Madsen
1939 H. P. Madsen	1964 H. P. Madsen
1940 A. Pedersen	1965 P. Thygesen
1941 H. P. Madsen	1966 E. Ovesen
1942 H. P Madsen	1967 V. E. Madsen
1943 L. H. Frandsen	1968 M. Nielsen
1944 A. Holm	1969 M. Nielsen
1945 K. Andersen	1970 M. Nielsen
1946 L. Jensen	1971 M. Nielsen
1947 L. H. Frandsen	1972 M. Nielsen

EN SKAKKLUB OG DENS TALENTER

En verdensmester har vi ikke haft i klubben, men vi har haft flere gode spillere mellem år og dag.

H. P. Madsen er nok en af de spillere, der har præget klubben mest i tidens løb. Han blev medlem i 1932, hvor han begyndte i den laveste klasse, sit første klubmesterskab vandt han i 1939, det er indtil nu blevet til ikke mindre end 12 stykker af slagsen. H. P. Madsen blev også den første spiller, der vandt et bymesterskab for klubben, det var i 1942.

På førsteholdet har Madsen også slæbt mange point hjem til klubben. Da han første gang var på klubbens førstehold, var han den yngste spiller på holdet, idag er han den ældste, men han kan stadig hævde sig blandt de yngre spillere.

Partiet vi bringer i dette jubilæumsnummer er måske ikke lige typisk for Madsen, men åbningen er. Prøjsisk åbning er nok Madsens hofåbning, han spiller den ved hver lejlighed, og denne åbning med Df3 er nok en af hans specialvarianter.

Foruden H. P. Madsen har klubben, hvis man kan tillade sig at sige sådan, fostret mange virkelige gode skakspillere, jeg tænker især på spillere som Poul Thygesen, Poul G. Jensen og Ingolf Nicolaisen, det er spillere, som er nået langt og nok ikke er ved vejs ende endnu; de er desværre rejst fra byen.

I klubben har vi idag et par udenbys spillere, det er Poul Markussen og Ejner Ovesen, de er en god støtte for klubben med deres indsats på førsteholdet; skammeligt de ikke kan arbejde i Esbjerg, for jeg tror, at hvis de var med i vinterturneringen i klubben, ville de have en god skakfremtid foran sig.

Mange andre spillere kunne fremhæves. Hvis vi går tilbage i tiden, ser vi, at A. Becher var den store kanon i tiden fra 1922 til 1932. Derefter kom en herre ved navn Lykke og snuppede 3 mesterskaber i træk; efter ham fulgte G. Andersen, han var bl. a. med på et stærkt hold af danske skakspillere til Spanien i trediverne. I 1939 vandt H. P. Madsen så sit første mesterskab, det sidste han indtil nu har vundet var i 1964. I den periode var også L. H. Frandsen og P. G. Jensen på toppen. P. G. Jensen spiller idag for Varde Skakklub.

Idag er det så Mogens Nielsen vi bliver plaget med. Han blev medlem i 1956 og startede i 2. klasse, men i løbet af 2 sæsoner var han klar til mesterklassen. På grund af hans andre interesser, bordtennis og fodbold, deltog han ikke i klubturneringerne de næste 7 år.
I 1968 vandt han så det første klubmesterskab og indtil nu er det blevet til 5 stykker i træk.
Det er ikke bare inden for klubben at Mogens Nielsen har vist sin styrke, i 1968 vandt han således amtsmesterskabet for første gang, og siden har han yderligere vundet mesterskabet 3 gange, kun afbrudt af Poul Markussen i 1971.
Mogens Nielsen er også en meget stærk korrespondanceskakspiller, han deltager i øjeblikket i finalen om Europamesterskabet.
Som landet ligger idag har vi mange gode spillere. Klubben råder over 1 elitespiller og 7 mesterspillere samt et par virkelig gode 1. klassespillere, dertil kommer, at vi i klubben har mange gode juniorer, der er på vej fremad. Med denne stærke top og en bredde af unge spillere skal klubben nok forsvare de gode placeringer, der indtil nu er opnået, i fremtiden.

K.M.

MOGENS NIELSEN

Klubmester fra 1968

EN SKAKKLUB OG DENS LOKALER

Et problem vi altid har haft i klubben er lokaler. Problemet startede da klubben blev stiftet og har fulgt os i disse 50 år, men nu tror vi at der er en løsning, selv om vi ikke alle er helt tilfredse med de nuværende. Der er dog udsigt til de helt ideelle lokaler, når vi får gjort istand heroppe.

Klubben blev stiftet i Logen i Norgesgade, hvor klubben også spillede sine turneringer. I disse lokaler var vi de første 10 år, så gik turen til Hotel Phønix, hvor der blev spillet i 5 år, men efter brand på hotellet stod vi uden lokaler. Branden opstod efter en simultanturnering mod skakmester J. W. Keemnik.

Nu fik klubben lokaler på Kafe Bristol i Kirkegade, men det gik ikke, vi skakspillere er nogle sære nogen, vi kræver ro og nyder ikke andet end et par kopper kaffe, så et lokale med tjener og meget andet er ikke det ideelle. Efter blot et par måneder røg vi ud med et brag.

Det lykkedes for klubben at få et lokale på Nygårdsvej i en eddikefabrik, hvor der kunne spilles resten af sæsonen.

Så er vi efterhånden nået frem til 1937, klubben har fået nyt lokale på Grundtvigs Hus, men de økonomiske forhold var ikke gode, det flytten rundt er aldrig godt for en klub, så da huslejen steg fra 5 til 8 kroner måtte vi igen til at flytte.

I 1940 fik klubben så lokale på Bygningen i Norgesgade, men allerede året efter skulle der flyttes igen. Nu var grunden den, at på grund af krigen, der var brudt ud, var der gode tider for foreninger. I årene fra 1941 og til sidst i fyrrerne kom klubben helt op på 90 medlemmer, men også fremgang kan give problemer.

Problemet var lokaler, det lokale vi havde på Bygningen var nu blevet for lille, men klubben fik igen spillelokale på Grundtvigshus, huslejen var nu 7 kr. pr. aften, det kunne vi bedre klare, da der var flere medlemmer til at betale.

Fremgangen i klubben var stor, lokalet blev for lille, så måtte vi på den igen, klubben fik lejet det store lokale på Bygningen, det var i 1943, så hvis man kikker lidt efter ser man, at der er flyttet rundt nogle gange den første snese år.

I 1945 var klubben så stor som aldrig før, der var 90 medlemmer, lokalet var for lille, der skulle flyttes igen, det blev nu Højskolehotellet i Skolegade, men da vi havde spillet en sæson der og skulle igang med den næste, kunne vi ikke få lokalet, da det skulle gøres istand og samtidig ville huslejen stige til 25 kr. pr. aften, det kunne vi ikke klare, så vi flyttede tilbage til Bygningen.

Bygningen blev hjemsted for klubben i mange år, først i 1968 blev det aktuelt med et andet lokale. Grunden var, at vi skulle være ude af lokalet kl. 23, hvilket betød, at der ikke kunne spilles til tidskon-

trol, og som følge deraf opstod der for mange hængepartier, turneringen blev dårligt afviklet og bestyrelsen besluttede at se sig om efter et andet lokale.

Vi fik så lokale på KFUM, der kunne vi spille hele natten om det skulle være.

Tre år efter var vi igen uden lokaler, KFUM skulle bygges om og der var ikke plads til os.

Esbjerg havde nu fået nyt rådhus, hvorved der i byen var blevet lokaler ledige, bl. a. sygekassen i Skolegade.

Den gamle sygekassebygning skulle laves om til møde- og klublokaler, et stort behov der havde været i Esbjerg i mange år kunne derved dækkes.

Med dette lille stykke historie, håber vi der er kastet lys over de vilkår små klubber og foreninger har angående et sted at være.

K. M.

FØRSTEHOLDSSPILLERE GENNEM 50 ÅR

Nedennævnte 58 spillere har spillet på klubbens førstehold i D.A.S.s og D.S.U.s landsturneringer. Tallene i parantes angiver antal spillede kampe:

V. Sørensen (6) – A. Becher (48) – J. Simonsen (8) – A. Clausen (6) – H. Kjær (2) – M. P. Mathiesen (27) – V. Carlsen (36) – H. Mørch (2) – C. H. Jensen (11) – Th. Pedersen (12) – N. Sørensen (13) – P. Sørensen (23) – J. Jørgensen (5) – J. Sørensen (6) – J. V. Hansen (2) – H. Bornhøft (10) – Alfred Hellsteen (5) – V. Hesselbjerg (2) – E. Clausen (2) – A. Møller (2) – K. Lykke (3) – H. Madsen (89) – E. A. Andersen (63) – G. Andersen (4) – K. Nielsen (1) – A. Pedersen (39) – L. Jensen (13) – Erik Nielsen (2) – A. Holm (37) – Elbæk Lauridsen (7) – J. P. Svendsen (7) – K. Andersen (14) – L. H. Frandsen (17) – Edm. Pedersen (4) – P. Holm (7) – N. E. Nielsen (12) – Orla Jensen (2) – M. Joensen (10) – Hans Nissen (41) – P. G. Jensen (9) – M. Nielsen (39) – Poul Thygesen (5) – Johs. Christensen (3) – Vagn.E. Madsen (19) – Ejner Ovesen (37) – Kaj Madsen (45) – Poul Markussen (31) – Villy Work (1) – Jørgen Nygaard (1) – Verner Rexen (1) – Ingolf Nicolaisen (29) – Erik Andersen (15) – Svend Rødgaard (7) – Arne Nissen (19) – Ole Alkjærsig (6) – Alex Pedersen (3) – Finn Larsen (9) – Bjarne Rasmussen (3).

KLUBBENS HOLDKAMPE GENNEM 50 ÅR

Igennem de 50 år klubben har eksisteret, er der blevet spillet et utal af venskabskampe mod andre klubber. Af disse kampe vil jeg nøjes med at nævne den første, der blev spillet den 7. februar 1923 mod Tjenestemændenes Skakklub. Der deltog 11 spillere og hver spillede 2 partier. Resultatet blev en sejr på 12,5-9,5. Klubben stillede med følgende hold: 1. A. Becher, 2. J. Sørensen, 3. V. Sørensen, 4. H. Kjær 5. M. P. Mathiesen, 6. G. M. Christensen, 7. K. S. Kristensen, 8. P. Sørensen, 9. J. Jakobsen, 10. K. Clausen, 11. C. H. Jensen.
I det følgende vil jeg koncentrere mig om klubbens førsteholds kampe inden for Dansk Skak Unions og Dansk Arbejder Skakforbunds landturneringer.

I de første 10 år var klubben medlem af Dansk Skak Union og deltog i turneringerne om Ribe amtsmesterskab. Vinderne af disse turneringer gik videre til kampene om hovedkredsmesterskabet og endelig kæmpede så vinderne af hovedkredsmesterskabet om landsmesterskabet.

I disse turneringer opnåede klubben følgende resultater:
1923-24: 1 point i 14 kampe. Nr. 5 af 5 deltagere.
1924-25: 7 point i 14 kampe. Nr. 3-4 af 7 deltagere.
1925-26: 9 point i 14 kampe. Nr. 2 af 6 deltagere efter omkamp med Holsted Skakklub, som vandt omkampen med 9,5-4,5.

1926-27: 7 point i 16 kampe. Nr. 4 af 6 deltagere.
1927-28: 9 point i 20 kampe. Nr. 4 af 5 deltagere.
1928-29: 9,5 point i 18 kampe. Nr. 2 af 5 deltagere.
1929-30: 13 point i 18 kampe. Nr. 1 af 5 deltagere.
Holdet deltog derefter i kampen om hovedkredsmesterskabet, men sluttede her på sidstepladsen.

1930-31: 8,5 point i 16 kampe. Nr. 3 af 6 deltagere.
1931-32: For første gang spilledes amtskredsmesterskabet efter cupsystemet og holdet tabte i 1. runde til Esbjerg Skakforening med 4-2.
I 1932 blev klubben indmeldt i Dansk Arbejder Skakforbund og fra 1934 deltog klubben i D.A.S.s landsturnering. 1. holdet deltog i A-rækken og spillede mod Horsens og Vejle. Holdet sluttede på andenpladsen efter Vejle. Kun vinderen gik videre til næste runde.

1935-36: A rækken: 2,5 point i 6 kampe og en delt 2. plads.
1936-37: A rækken: Vinder af gruppen uden kamp. Vinder af kredsmesterskabet foran Odense og Vejle. Holdet kvalificerede sig herved

til en kamp mod Horsens mesterrækkehold om oprykning til mesterrækken. Denne kamp vandt Horsens med 4,5-1,5.

1937-38: A rækken: Vinder af gruppen efter sejr over Fredericia med 5-1. Ved kredsmesterskabsturneringen blev holdet nr. 2

1938-39: A rækken: I gruppekampen blev Fredericia slået med 3,5-2,5. Ved kredsmesterskabsturneringen blev holdet nr. 1 og rykkede dermed op i mesterrækken.

1939-40: Mesterrækken: I kredskampen tabte holdet til Horsens med 4,5-1,5 og udgik dermed.

1940-41: Mesterrækken: Holdet tabte til Fredericia og Horsens og udgik.

1941-42: Mesterrækken: Kredsvinder efter sejre over Fredericia, Tårnet Egebjerg og uafgjort mod Horsens. Holdet gik derefter videre til semifinalen, hvor de blev slået med 5-1 af Nordre, Århus.

1942-43: Mesterrækken: Holdet blev igen vinder af kredsmesterskabet efter sejre over Tårnet Egebjerg, Horsens 1941 og Horsens A.S. I semifinalen tabte holdet igen til Nordre, Århus med 5-1.

1943-44: Mesterrækken: Turneringen spilledes på grund af trafikforholdene efter cupsystemet og holdet udgik efter nederlag med 2,5-3,5 til Fredericia.

1944-45: Mesterrækken: Igen blev holdet slået ud i 1. runde af Fredericia med 3,5-2,5.

1945-46: Mesterrækken: Holdet endte på en delt 3. plads ved kredsmesterskabet.

1946-47: Mesterrækken: Endelig blev holdet igen kredsvinder og spillede derefter i kvartfinalen mod Nordre, Århus. Resultatet blev en sejr på 4,5-1,5 til Nordre.

1947-48: Mesterrækken: Udgik efter nederlag til Fredericia i 1. runde.

1948-49: Mesterrækken: Vinder af kredsmesterskabet efter sejre over Fredericia og Horsens A.S. Holdet blev derefter slået med 3,5-2,5 af Nordre, Århus i kampen mellem vinderne af 3. og 4. kreds.

1949-50: Mesterrækken: Holdet tabte i 2. runde til Vejle med 3,5-2,5 og udgik dermed.

1950-51: Mesterrækken: Igen blev holdet slået af Vejle, denne gang med 4,5-1,5.

1951-52: Mesterrækken: Udgik i 1. runde efter omkamp med Fredericia.

1952-53: Mesterrækken: Holdet blev vinder af Hovedkredsturneringen og gik derefter videre til landsfinalen, hvor slutresultatet blev: 1. Rødovre 5 p. – 2. Århus A.S. 4 p. – 3. Nakskov 3,5 p. – 4. Esbjerg A.S. 2,5 p. – 5. Middelfart 2 p. og 6. Roskilde 1 p.

1953-54: Mesterrækken: Holdet gik direkte til landsfinalen uden kamp. Slutresultatet blev: 1. A.S. 1904 4,5 p. – 2. Århus A.S. 4 p. – 3. Esbjerg A.S. 3,5 p. – 4. Hillerød 3 p. – 5. Nykøbing F. A.S. 3 p. – 6. Middelfart A.S. 1,5 p.

1954-55: Mesterrækken: Holdet udgik ved hovedkredsturneringen.

1955-56: Mesterrækken: Holdet tabte til Fredericia i hovedkredskampen.

1956-57: Mesterrækken: Holdet tabte til Fredericia og Vejle ved hovedkredsturneringen.

1957-58: Mesterrækken: Holdet blev sidst ved hovedkredsturneringen.

1958-59: Mesterrækken: Holdet blev nr. 2 ved hovedkredsturneringen.

1959-60: Mesterrækken: Holdet blev kredsvinder og deltog derefter i landsfinalen. Resultatet blev: 1. A.S. 1904 4,5 p. – 2. Esbjerg A.S. 3,5 p. – 3. Skive 3,5 p. – 4. Ringsted 2,5 p. – 5. Hillerød 1 p.

1960-61: Mesterrækken: Holdet blev nr. 2 ved hovedkredsturneringen.

1961-62: Mesterrækken: Holdet blev igen nr. 2 ved hovedkredsturneringen.

1962-63: Mesterrækken: Vinder af hovedkredskampen. Ved forbundsmesterskabet blev slutstillingen: 1. Frederiksholm 4 p. – 2. Esbjerg A.S. 3,5 p. – 3. Skive 3 p. – 4. Roskilde 1,5 p.

1963-64: Mesterrækken: I hovedkredskampen spillede holdet 3-3 mod Fredericia og en senere spillet omkamp endte ligeledes 3-3, hvorefter Fredericia vandt ved lodtrækning.

I 1964 blev klubben igen medlem af Dansk Skak Union og deltog allerede samme år i holdturneringen.

1. holdet kom i A klassen, 2. holdet i B klassen, 3. holdet i C klassen og 4. holdet i E rækken.

1964-65: Det første år inden for D.S.U. blev en stor succes for klubben. Af de 17 kampe klubbens hold spillede blev de 15 vundet, 1 endte uafgjort og 1 tabtes. 1. og 2. holdet vandt deres grupper, mens 3. og 4. holdet blev nr. 2 i deres grupper. Ved oprykningskampene blev 1. holdet nr. 2 og 2. holdet nr. 1. Begge hold rykkede en klasse op.

1965-66: Dette år blev en endnu større succes for klubben. Der deltog 6 hold og de 4 af holdene blev gruppevinder. 1. holdet blev nr. 2 i mesterklassen, 2. holdet rykkede op i mesterklassen, 3. holdet rykkede op i B klassen, 4. holdet rykkede op i C klassen og 5. holdet rykkede op i D klassen, 6. holdet blev nr. 3 i E klassen.

1966-67: 1. holdet vandt mesterklassen og rykkede derved op i 3. division, 2. holdet blev nr. 6 i mesterklassen, 3. holdet blev nr. 3 i B klassen, 4. holdet blev nr. 2 i C klassen, 5. holdet blev nr. 2 i D klassen og 6. holdet blev nr. 6 i E rækken.

1967-68: 1. holdet blev nr. 2 i 3. division efter Nordres fjerdehold og rykkede derved op i 2. division, da Nordre allerede havde et hold der. 2. holdet blev nr. 5 i mesterklassen, 3. holdet blev nr. 3 i B klassen, 4. holdet blev nr. 5 i C klassen, 5. og 6. holdet blev sidst i D klassen.

1968-69: 1. holdet blev nr. 4 i 2. division, 2. holdet blev nr. 7 i mesterklassen og rykkede ned. 3. holdet blev nr. 3 i B klassen, 4. holdet blev nr. 6 i C klassen og 5. holdet blev nr. 5 i D klassen.

1969-70: 1. holdet blev nr. 6 i 2. division, 2. holdet blev nr. 3 i A klassen, 3. holdet blev nr. 6 i B klassen, 4. holdet blev nr. 3 i D klassen og 5. holdet blev nr. 6 i D klassen.

1970-71: 1. holdet blev nr. 8 i 2. division og rykkede derved ned i 3. division, 2. holdet blev nr. 3 i A klassen, 3. holdet blev nr. 5 i B klassen, 4. holdet blev nr. 3 i D klassen og 5. holdet blev nr. 6 i D rækken.

1971-72: 1. holdet blev nr. 3 i 3. division, 2. holdet blev nr. 2-3 i A klassen, 3. holdet blev nr. 6 i B klassen, 4. holdet blev nr. 2 i D klassen og 5. holdet blev nr. 5-6 i D klassen.

F.L.

Uregelmæssigt parti

Spillet i Esbjerg den 12. okt. 1941.

Hvid: *A. Lindgren,* Fredericia
Sort: *V. Hesselbjerg,* Esbjerg

1.	d2-d4	d7-d6
2.	c2-c4	f7-f5
3.	Sb1-c3	Sg8-f6
4.	Sg1-f3	Lc8-e6

Et dårligt træk, der er imod alle forudsætninger for godt åbningsspil, det stopper e-bondens fremrykning og indespærrer samtidig løberen på f8.

5.	e2-e3	.....

Sorts dårlige træk burde straks udnyttes og gøres vel bedst med 5. d5, Lf7. 6. Sd4, g6. 7. Db3, og hvid udøver allerede et stærkt tryk.

5.	.....	Sb8-d7
6.	d4-d5	Le6-g8

Sort burde spille løberen til f7, selv på baggrund af det truende Sg5.

7.	Lf1-d3	g7-g6
8.	0-0	h7-h6
9.	h2-h3	Lg8-h7
10.	Tf1-e1	.....

Her var 10. Sd4 meget stærkt Det tager sorts ømme punkt, e6 under observation og hindrer samtidigt at sort går yderligere frem med sine bønder på kongefløjen. (10. -g5. 11. Sxf5.)

10.	.....	Sd7-c5
11.	Ld3-c2	g6-g5

Når springeren nu var spillet til c5, måtte den sikres ved 11.- a5.

12.	b2-b4	Sc5-e4
13.	Sc3xe4	Sf6xe4
14.	Lc2xe4	f5xe4
15.	Sf3-d4	Lh7-g6
16.	Sd4-e6	.....

Hvid har opnået at besætte forpostfeltet e6 og står nu overlegent.

16.	.....	Dd8-d7
17.	Lc1-b2	Th8-h7
18.	a2-a4	Lg6-f7
19.	Dd1-g4	Lf7-g6
20.	Se6xf8	.....

Ser man nøje på stillingen vil man opdage, at hvid står meget overlegent. Og hvad er grunden til det?- Det er den hvide springers kolosale tryk. Den har mange funktioner, idet den forhindrer sorts lange rokade foruden at den indespærer dronningen og løber f8. De øvrige af sorts officerer er også virkningsløse.
Springeren, som Nimzowitsch ville kalde for en kæmpespringer afbyttes nu og denne afbytning er årsagen til hvids nederlag. Der skulle i stedet for teksttrækket spilles Tfl efterfulgt af f2-f4.

20.	.....	Dd7xg4
21.	h3xg4	Ke8xf8
22.	Lb2-d4	Kf8-f7
23.	f2-f3	e7-e5

Sort er åndet lettet op og får nu hurtigt overtaget.

24.	Ld4-c3	h6-h5
25.	Te1-f1	h5xg4
26.	f3xg4+	Kf7-e7
27.	Kg1-f2	Ta8-h8
28.	Kf2-g3	Lg6-e8
29.	b4-b5	Le8-d7
30.	Lc3-e1	Th7-h4

Nu kan hvid intet stille op.

31.	Kg3-f2	Ld7xg4
32.	Kf2-g3	Lg4-e2
33.	Tf1-g1	Th8-f8.

34 opgivet.

Mat er uundgåelig.

Noter. Henry Pedersen.

Kilde: klub avisen 1941.

Dette parti med V. Hesselbjerg er typisk for ham. Den store spiller var han ikke, men han kunne i perioder spille godt, og skak var for ham en stor lidenskab. Han var en af klubbens farverige medlemmer, og der er da også mange sjove historier om ham i klubben.

En af dem lyder sådan:

V. Hesselbjerg var med på førsteholdet i en meget vigtig kamp i mesterrækken. Hesselbjerg var sidste mand der spillede, stillingen var 3-2 til os, vi skulle bare have ½ point for at vinde, men Hesselbjerg stod forfærdelig, han var to officerer i undervægt. På brættet stod alle brikker kørt sammen i centrum. Det kunne Hesselbjergs modstander ikke finde ud af så han tilbød remis, men Hesselbjerg afslog. De andre spillere på holdet var lige ved at få en stær, vor daværende formand P. Sørensen blev gal. Hesselbjerg skulle ikke med mere sagde han og gik ind i et andet lokale, han skulle ikke se mere. Hesselbjerg spillede roligt videre, indtil den arme modstander gik i en selvmat, og med Hesselbjergs sejr vandt vi 4-2, og så kunne man ikke godt sætte ham af holdet.

K. M.

Korrespondance parti Prøjsisk.

Spillet den 11. okt. 1963

Hvid: *H P Madsen*

Sort: *Alfred Christensen, Hjørring*

1.	e2-e4	e7-e5
2.	Sg1-f3	Sb8-c6
3.	Lf1-c4	Sg8-f6
4.	Sf3-g5	d7-d5
5.	e4xd5	Sc6-a5
6.	Lc4-b5+	c7-c6
7.	d5xc6	b7xc6
8.	Dd1-f3	.....

En variant der ikke spilles meget, men jeg har spillet den flere gange med udmærket spil.

8.	.....	Dd8-b6

Her er flere varianter. Euwe anbefaler Db6, bedst er 8.-, Tb8! (9. Lxc6, Sxc6. 10. Dxc6+. Sd7, og sort står bedst)

9.	Lb5-d3	h7-h6
10.	Sg5-e4	Sf6-d5
11.	0-0	Sd5-f4
12.	Tf1-e1	Lf8-e7
13.	Ld3-f1	0-0
14.	Sb1-c3	Sf4-e6
15.	d2-d3	Se6-d4
16.	Df3-d1	f7-f5

Sort har spil for den ofrede bonde, men hvids stilling er vanskeligt at komme igennem.

17.	Se4-d2	Db6-c7
18.	Sc3-e2	c6-c5
19.	c2-c3	Sd4-e6
20.	Se2-g3	Se6-g5
21.	Sd2-f3	f5-f4
22.	Sg3-e4	Sg5xe4
23.	d3xe4	Lc8-e6

der truede Dd5+

24.	b2-b3	Ta8-d8
25.	Dd1-c2	Le7-f6
26.	Lc1-a3	g7-g5
27.	Ta1-d1	g5-g4
28.	Td1xd8	Tf8xd8
29.	Sf3-d2	Dc7-d6
30.	La3-c1	Lf6-g5
31.	Lf1-e2	f4-f3
32.	g2xf3	Lg5xd2
33.	Te1-d1	g4xf3
34.	Le2xf3	.....

Hvis 34. Txd2, fxe2, og sort vinder.

34.	.....	Dd6-f8
35.	Td1xd2	Td8xd2
36.	Dc2xd2	Df8xf3
37.	Dd2-d8+	Kg8-f7
38.	Dd8xa5	Df3-d1+

Sort holder evigskak, da hvid kan få bønder for officeren eller holde evigskak.

Noter H P Madsen

Siciliansk parti

Spillet i Kolding den 2. okt. 1941 ved mesterrækkekampen.

Hvid: *A. Becker, Esbjerg*
Sort: *A. R. Rasmussen, Fredericia*

1.	e2-e4	c7-c5
2.	Sg1-f3	d7-d6
3.	d2-d4	c5xd4
4.	Sf3xd4	Sg8-f6
5.	Sb1-c3	a7-a6
6.	Lf1-d3	.....

Her nøjes man gerne med det mere beskedne Le2 for at holde d-linien åben og ikke tage dækningen fra Sd4

6.	.....	Sb8--c6

Grundet på sit sidste træk er hvid nu tvunget til at bytte af, eller miste et tempo ved at trække springeren tilbage. 7. Le3 er ikke godt da sort svarer med Sg4.

7.	Sd4xc6	b7xc6
8.	0-0	e7-e6

Men de:te træk er ikke godt. Man ser at det spærrer udgangen for Lc8, og det skaber ikke tilsvarende gode muligheder for Lf8. Det var langt at foretrække at spille g6, Lg7 og 0-0 og sort ville da stå tilfredsstillende.

9.	Lc1-g5	Lf8-e7
10.	Dd1-f3	.....

Truer med e4-e5

10.	.....	Sf6-d7
11.	Lg5xe7	Dd8xe7
12.	Df3-e3	Sd7-e5

Dette træk er fuldkommen spildt, for hvid lader selvfølgelig ikke sin gode løber afbytte. Sort skulle i stedet forsøge at gøre sit bondecentrum mobil.

f. eks. 12. d5 13. exd5, cxd5, eller 13. e5-c5.

13.	Ld3-e2	0-0
14.	f2-f4	Se5-d7

Hvid har nu tjent trækket, et meget vigtigt tempo.

15.	Ta1-d1	Lc8-b7
16.	Le2-d3	De7-d8
17.	Kg1-h1	Dd8-b6
18.	De3-d2	Db6-c7

Sort er altfor defensiv og forsømmer stadig trækket d6-d5, det eneste der kunne lette ham lidt.

19.	Tf1-f3	Ta8-d8
20.	Tf3-h3	e6-e5

Sort tvinges nu til at spille e5, da der truer e4-e5 med angreb på h7.

21.	f4-f5	Sd7-f6
22.	Dd2-g5	Kg8-h8
23.	Dg5-h4	d6-d5

Nu spillede sort endelig d5, men desværre er det nu for sent idet hvids angreb er blevet så stærkt, at intet tilstrækkeligt forsvar kan findes.

24.	g2-g4	h7-h6

Det er vel nok uhyggeligt, at være tvunget til at spille h6.

25.	g4-g5	Sf6-g8
26.	g5xh6	Sg8xh6
27	f5-f6	Td8-d6
28	Dh4xh6+	Opgivet.

Et smukt dronningoffer afslutter nu spillet. Hvid har desværre haft alt for let ved at gennemføre sit angreb.

Noter: Henry Pedersen
Kilde: klub avisen 1932 nr. 4.

Nimzoindisk

Hvid: *Mogens Nielsen,* Centrum
Sort: *Peder Madsen,* Evans

1.	d2-d4	Sg8-f6
2.	c2-c4	e7-e6
3.	Sb1-c3	Lf8-b4
4.	Lc1-g5!?	

Hvid vælger en meget skarp fortsættelse, som ikke hører til de mest anvendte i internationale turneringer. Trækket giver sikkert ikke hvid nogen chancer for åbningsfordel ved præcist modspil fra sorts side; men netop mod sådanne skarpe fortsættelser er det meget vigtigt at have studeret åbningsteorien på området.

4.		c7-c5
5.	d4-d5	b7-b5!?

Spillet efter mottoet: »Der skal skarp lud til skurvede hoveder«. Det viser sig imidlertid hurtigt, at den af sort valgte taktik var en stor psykologisk bommert,

Sorts kendskab til teorien i denne skarpe variant var yderst begrænset, og det havde derfor været fornuftigere at vælge en beskeden fortsættelse som 5.-, h6 6. Lh4, 0-0.

6.	e2-e4	Dd8-a5?

Allerede her kommer fejlen, der ruinerer sorts stilling.- Bedre var enten 6.-, h6 7. Lh4, g5 eller 7.-, d6.

7.	Lg5xf6!	g7xf6
8.	Dd1-f3	e6-e5

Sort er i alvorlige vanskeligheder. Hvis han i dette eller følgende træk dækker på f6 med Kd7, spiller hvid det morderiske d6+. Takket være modtruslen på c3 lykkes det dog i første omgang at få stabiliseret situationen; men den sorte stilling har fået evige svagheder som hvid efter passende forberedelse kan udnytte ved at åbne f-linjen.

9.	c4xb5	d7-d6
10.	Sg1-e2	Ke8-e7
11.	Se2-g3	Th8-g8
12.	Lf1-c4	a7-a6
13.	b5xa6	Sb8xa6
14.	0-0	Sa6-c7

15.	Ta1-c1	Tg8-g5
16.	Df3-e2!	

Hvid gør klar til fremstød med f-bonden.

16.		Lc8-d7
17.	f2-f4	e5xf4
18.	Tf1xf4	Ta8-g8
19.	De2-f3	Sc7-e8
20.	Tc1-e1	Ke7-f8
21.	e4-e5!	

Smukt spillet. Det er meget lærerigt at følge hvids præcice angrebsføring

21.		Lb4xc3
22.	b2xc3	d6xe5

Det var svært for sort at vælge her; men 22.-, Txe5 var ikke bedre, idet hvid afgør med 23. Txe5, dxe5 24 Txf6 Sxf6 25. Dxf6 med truslen 26. d6. F. eks. 25.-, Dxc3 26. Dd6+ Ke8 (eller Kg7 27. Sh5+ og mat i to træk) 27. Db8+, Ke7 28. d6+ Kf6 29. Se4+, Kf5 (eller Kg7 30 Dxg8+!) 30. Db1!, Dd4, (eller Dxc4 31. Sd2+) 31. Sxc5+, Kg5 (eller e4 32. Df1+) 32. Dc1+. Df4 32. Dxf4+, Kxf4 33. Sxd7. Td8 34. Lb5 og hvid vinder.

23.	Tf4xf6!	Se8xf6
24.	Df3xf6	Da5xc3
25.	Te1-f1!	

Gevinsttrækket. Resten er krampetrækninger fra sorts side.

25.		Ld7-e8
26.	d5-d6!	Tg8-g6
27.	Df6-e7+	Kf8-g7
28.	d6-d7	Tg5xg3

Et sidste forsøg. Den anden mulighed 28.-, Dd4+ 29. Tf2, Dxd7 strander på 30. Txf7+ Lxf7 31. Dxd7.

29.	d7xe8S+!	

Naturligvis ikke 29. d7xe8D q. g. a. Txg2+ 30. Kh1, Tg1+! 31. Txg1, Df3+ og mat i næste træk.

29.		Kg7-h8
30.	h2xg3	Dc3xc4
31.	De7xe5+	f7-f6
32.	Tf1xf6	Dc4-d4+
33.	De5xd4	c5xd4
34.	Tf6xg6 og sort opgav.	

Noter: Peder Madsen

Kilde: Vejle Amts Folkeblad